688

ومن یتوکل علی الله فهو حسبه

بنام

نسب نامه رسول مقبول

صلی الله علیه وسلم

از تصحیح نسخه مصطفائی در مطبع عزیزی طبع شد

کتابخانه محمدی

بسم الله الرحمن الرحیم

135147

تولد حضرت رسالت پناه محمد مصطفی صلی الله علیه وسلم در مکه شریفه روز دوشنبه دوازدهم ربیع الاول روز بستم از نیسان ماه رومی سنه ۵۸۳ ثلث وثمانین وثمانمایه از تاریخ ذوالقرنین شده بود و سال چهلم بود از ملک نوشیروان عادل و اندر آنچه ام المؤمنین خدیجه رضی الله عنها را در نکاح در آورده بود بست چهار ساله و نیم ماهه بود و در زمان نزول وحی چهل سال از روزه بود و در روز آدینه بست و هفتم ماه رجب وحی آمده بود و ایام رسالت بست و سه سال بوده و معراج پنجاه و یک ساله بود و بعد هجرت او دو سال و دو ماه و بست روز بود و وفات او در روز دوشنبه دوازدهم ربیع الاول بود و در لوفرمون بنا خانه کعبه سی و چهار ساله و دو ماهه بود و در زمان هجرت از مکه پنجاه و دو ساله و نه ماه و دو روزه بود و در ضبط صیام رمضان پنجاه و هشت ساله بود و در بعضی نسخ یازده ماهه و هشت روزه بود کذا فی عوالی اللئالی وغیره

ازواج النبی صلی الله علیه وسلم امهات المؤمنین رضی الله عنهن علی وفق روایة الائمة اهل البیت

خدیجه | سوده | عائشه | حفصه | ام سلمه

جميع ما تزوج النبي صلى الله عليه وسلم من النساء اربع عشرة

امرأة تزوجها خديجة بنت خويلد وهي سيدة النساء وكانت اسبق النساء اسلاماً ثم سودة بنت زمعة ثم

عائشة بنت ابي بكر رضي الله عنه وتزوج هولاء الثلثة بمكة وتزوج بمدينة حفصة بنت عمر رضي الله عنه وام سلمة

وام حبيبة بنت ابي سفيان وكانت هولاء الست من قريش وجويرية بنت بني المصطلق و

صفية بنت حيي بن اخطب وزينب بنت جحش وكانت زوجة زيد بن حارث يقال لها ام المساكين

وماتت اكثر مصدقاتها وهي اول نساء التي ماتت بعد النبي عليه السلام وميمونة بنت الحارث وهي خالة

ابن عباس وزينب بنت خزيمة وامرأة من بني هلال وهي التي وهبت نفسها للنبي عليه السلام وامرأة من

بني كلب وهي التي استعاذت بالله تعالى منه فطلقها وامرأة من بني كلب وكانت نساؤه كلها ثيبات الا عائشة

وكانت ام ولد اهداها النجاشي الى النبي عليه السلام وهي بنت سبع سنين وبها وهي بنت تسع سنين كانت عنده نساء

تسع الى ان مات رضي الله عنه

Marfat.com

بسم الله الرحمن الرحیم

شجرة النبی محمد رسول الله صلی الله علیه وسلم وعلی آله واصحابه کمثل من شجرة العالم وبرهان النساب
وطبقات النبلاء من السیر النبی وخواص النفوس وجواهر الکتابات وغیرها

محمد رسول الله صلی الله علیه وسلم

ذکر اسامی ازواج طاهرات وسراری مبارکات

بعد افضل الصلوات باتفاق اهل السیر حضرت خیر البشر
یازده زن در عقد خویش در آورده وبا ایشان زفاف

فرمود باین ترتیب که نوشته می شود اول خدیجه بنت خویلد بن اسد بن عبد العزی بن قصی بن کلاب بود او قبل از هجرت بعام
بحضرت عزت پیوست چنانچه مذکور شد دوم سوده بنت زمعه بن قیس که نسبش بنوی بن مالک که از اعمام اشرف و دودمان عبد المطلب
است می پیوندد و او بروایتی در سنه اربع وخمسین من الهجرة وفات یافت سوم عائشه بنت ابی بکر صدیق رضی الله عنهما
وغیر از وی هیچ عورتی دیگر بشرف مصاحبت حضرت رسالت مشرف نشد وفاتش در عهد حضرت عثمان وحسین
اتفاق افتاد چهارم حفصه بنت عمر بن الخطاب رضی الله عنه واو در شعبان سنه خمس واربعین بعد از زخم ابن ملجم
پیوست پنجم زینب بنت خزیمه بن الحارث واو بعد از آنکه هشت ماه بعد از ازدواج حضرت رسالت پناه مشرف بود
در ربیع الآخر سال چهارم از هجرت وفات یافت ششم ام سلمه بنت ابی امیه مخزومی مادرش عاتکه بود بنت عبد المطلب
وفاتش در سنه تسع وخمسین اتفاق افتاد وام سلمه آخر زنی است که از امهات مؤمنین بجوار رحمت رب العالمین واصل شد
هفتم زینب بنت جحش مادر وی امیمه بنت عبد المطلب است وفاتش در سنه عشرین روی نمود هشتم جویریه بنت الحارث
بن ابی ضرار وفاتش در پنجاه یا پنجاه وشش بوقوع پیوست نهم ام حبیبه بنت ابی سفیان بن حرب واو در سال چهل وچهارم هجرت
ابرار ازین عالم انتقال نمود دهم صفیه بنت حیی بن اخطب وفاتش بروایتی در سنه ست وثلثین بوقوع انجامید یازدهم

Marfat.com

عثمان بن عفان بن ابی العاص بن امیة بن عبد الشمس بن

مادرش ازوی دختر بیضا عمهٔ رسول الله بود

زوجهٔ حسنین علیهما السلام ۱۲ ترجمه مرزا البیان

Marfat.com

عبدالرحمن بن عوف بن الحارث بن زهرة بن

Marfat.com

Marfat.com

Marfat.com

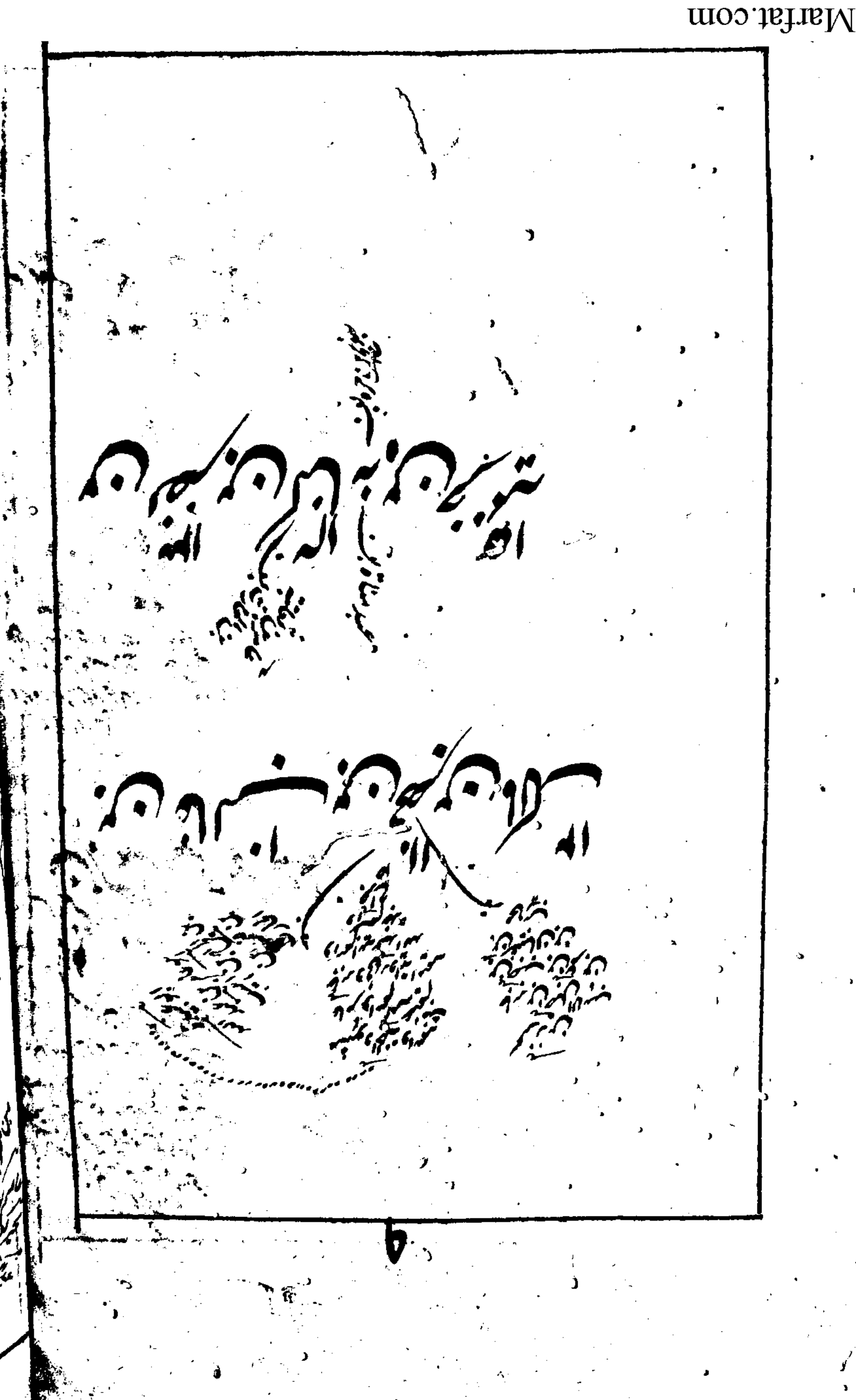

ابو مسلم
بن عبد الرحمن بن مسلم
بن سلم بن سالم بن الحارث
بن عبد الله بن عمر بن ربیعة بن سعد
بن عجل بن لجیم بن علی بن ابی بکر
بن خزیمة بن منصور بن
عکرمة بن خصفة
بن قیس

بن اسحاق بن
ذی النون محمد بن علی بن
بکر بن اسمٰعیل بن ہدبہ بن جہم بن اسمٰعیل
بن سفیان بن المنذر بن مدرک بن مسلم بن بکر
رامل بن قاسط بن رسم بن جذیمة بن جلب بن
نسبین بن عمر بن جذیمة بن سعد بن
ربیع بن الحارث بن

بن مدرکہ ۱۶ بن الیاس ۱۷ بن مضر ۱۸ بن نزار ۱۹

فی بعض النسخ الصحیحة بفتحتین وتشدید الدال ۲۰

بہ بست و چہار زبان سخن گفتی و خطا نو خطے گزارے در طبقات الناصری ۲۱

چند آوارہ بود چنانچہ گوید از دوازدہ سبل خشنید بری و او در نیز و او در شیر گوید کذا فی ج ۲۲

۲۳

بن معد ۲۴ بن عدنان ۲۵ بن اد ۲۶ بن اد ۲۷

بن ہمیسع ۲۸

فی بعض النسخ ہو سبع ۲۹

سلامان ثابت حمل قیدار

Marfat.com

Marfat.com

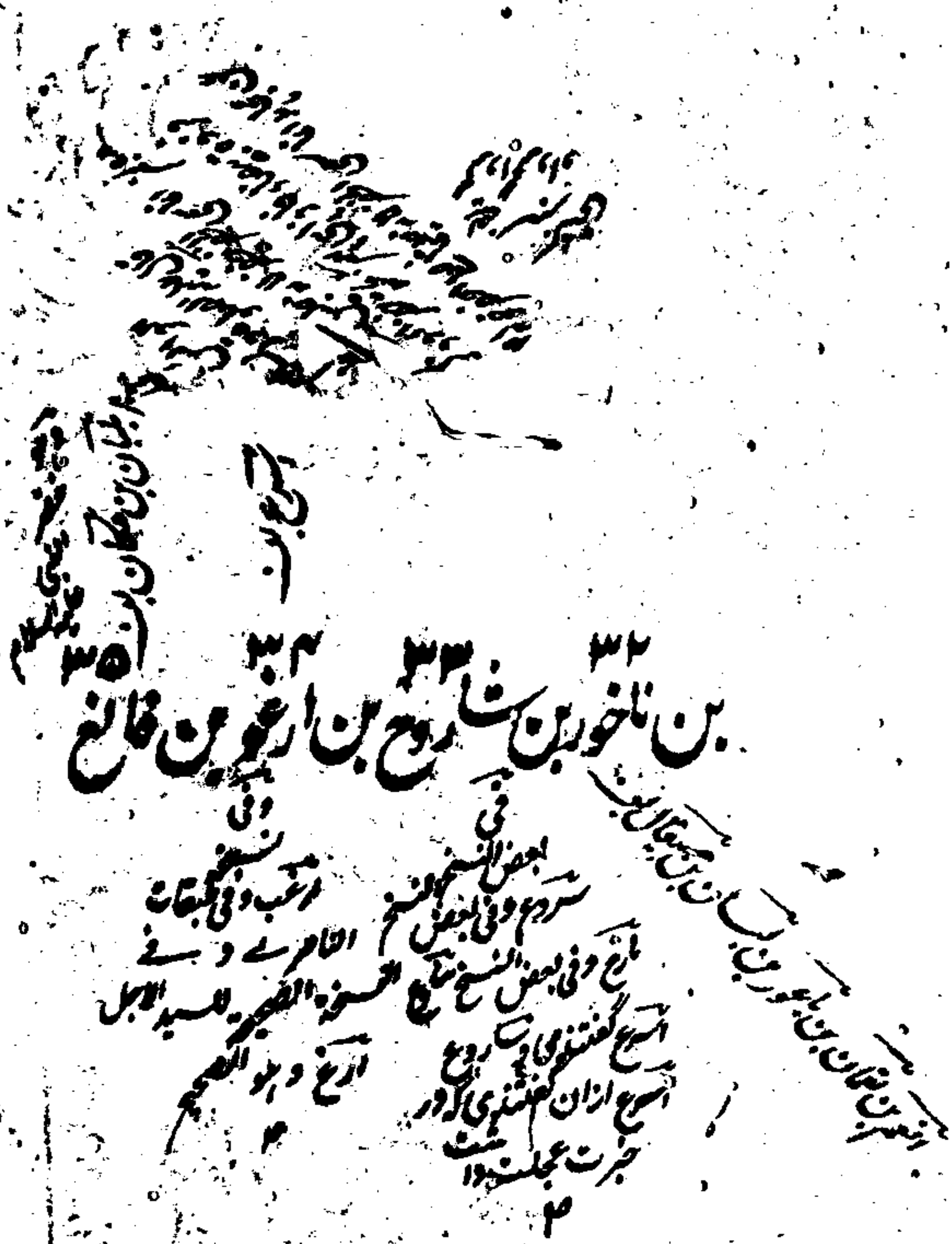
۳۲
۳۳
۳۴
۳۵
بن ناخور بن شاروح بن ارغو بن فالغ
وفی
بعض النسخ
شروح وفی بعض النسخ
ارعب وفی نسخة
تارخ وفی بعض النسخ تاح
الناصرے و فی
اسرع گفتندی شاروح
ارغ و هو الصحیح
اسرع ازان گفتندی که در
حبرت عجلت دانست

Marfat.com

النعمان بن ثابت بن نعمان بن مرزبان بن ثابت بن قیس بن بزوکردبن شهریار بن پرویز بن نوشیروان بن قباد
بن فیروز بن یزدجرد بن بهرام گور بن شاپور بن هرمز بن نرسی بن بهرام بن اردشیر بن بابک بن شهرشس بن ساسان بن
بهمن بن اسفندیار بن گشتاسب بن لهراسب بن بهمن بن
قباد بن داراب بن طهماسب بن نرودم

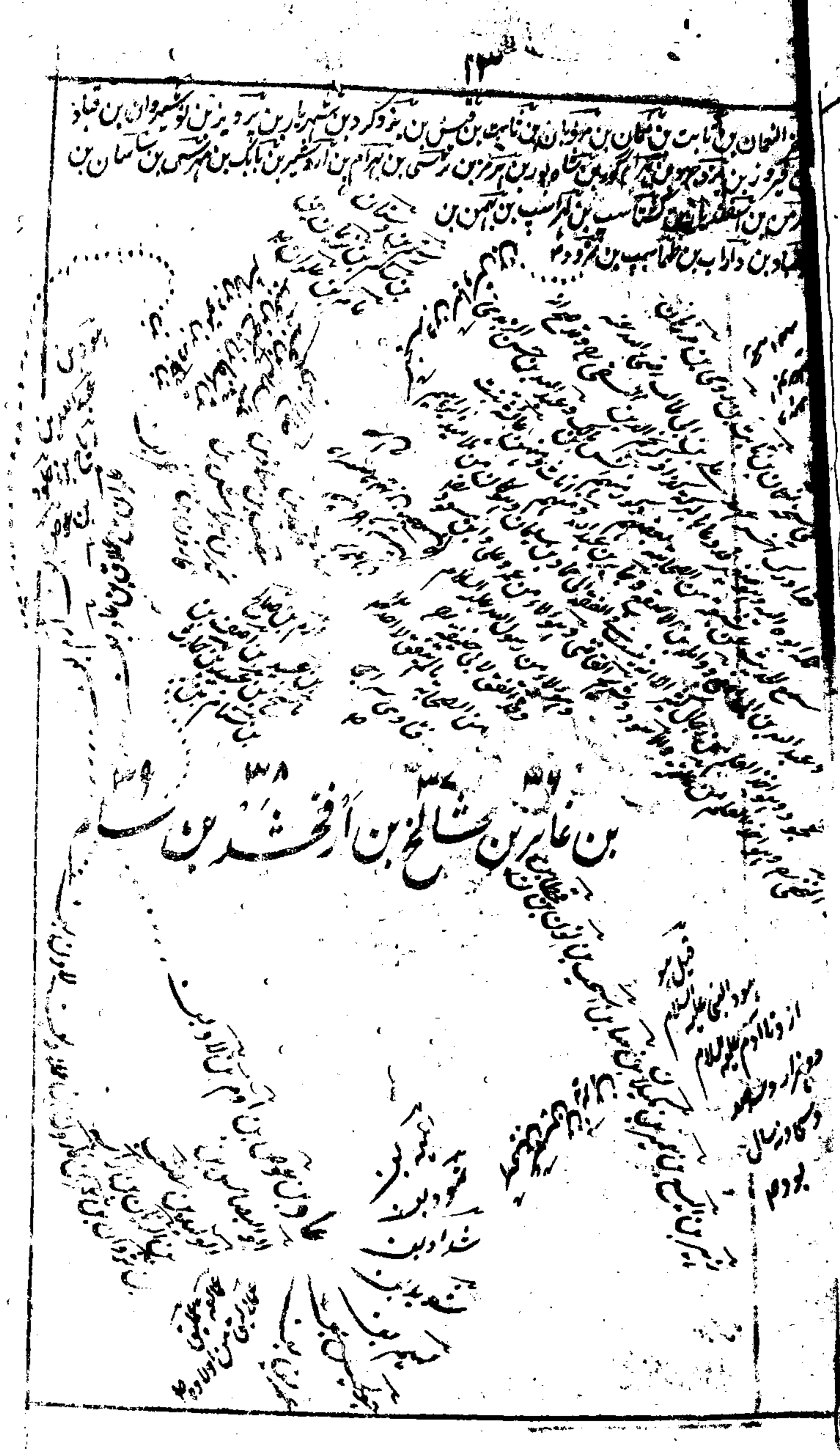

قحزان بن حام بن [illegible] بن قحطان بن [illegible] بن [illegible] بن [illegible]

بن مہلائیل بن قینان بن انوش بن شیث بن آدم علیہ السلام

مہلائیل بن قینان بن انوش بن شیث بن آدم علیہ السلام

اورنگ زیب عالمگیر شاہ بن شہاب الدین شاہجہان بن نور الدین جہانگیر شاہ بن اکبر بادشاہ بن نصیر الدین محمد ہمایون بادشاہ بن ظہیر الدین محمد بابر بادشاہ بن عمر شیخ مرزا بن سلطان ابو سعید مرزا بن سلطان محمد مرزا بن میران شاہ بن صاحب قران قطب الدین [illegible] بن امیر طرغائی بن امیر تمر بن الکیز بہادر بن ایجل نویان بن قرچار نویان بن سوغوجیس بن آبردی بر لاس بن قاچولی بہادر بن قومنہ خان بن باستغر خان بن قابدون خان بن دوبین خان بن بوقا خان بن نوتر قاآن بن الغوا سابجو بہادر بن بلوز بن منگلی خواجہ بن بیمو رماش بن استہ داد بن نسل بن الجلان بن [illegible] خان بن یوزر خان بن لی خان بن نخلان بن الغو خان بن قراخان بن مغل خان بن الجہ کان بن کنوک خان بن تاتو بن قیبخان بن ترکان بن یافث بن نوح علیہ السلام بن الملک بن متوشلخ بن اخنوخ بن یارد بن مہلائیل بن قینان بن انوش بن شیث بن آدم علیہ السلام

جدول مشتمل بر تاریخ ولادت و وفات و مدت عمر و دفن و تعداد اولاد و نام مادران حضرت سید المرسلین و خلفاء الراشدین و ائمہ المہدیین مشہور بازدہ امام از کتب اہل سنت و جماعت

اسامی	تاریخ ولادت	تاریخ وفات	مدت عمر	محل دفن	نام مادران	تعداد اولاد
سید المرسلین [illegible]	دوشنبہ روز دوشنبہ [illegible] ماہ ربیع الاول [illegible]	دوشنبہ روز وفات یافت ۱۲ ماہ ربیع الاول سنہ ۱۱ ہجری	۶۳ سال	مدینہ منورہ در حجرہ حضرت عائشہ صدیقہ رض	آمنہ بنت وہب	سہ پسر و چہار دختر
صدیق الاکبر ابو بکر عبد اللہ بن ابی قحافہ عثمان [illegible]	در مکہ معظمہ بعد دو سال از عام الفیل	شب سہ شنبہ ۲۲ جمادی الاخر سنہ ۱۳ ہجری	۶۳ سال	مدینہ منورہ پہلو دوش سرور عالم	ام الخیر بنت صخر بن عامر	سہ پسر سہ دختر
فاروق الاعظم ابو حفص عمر بن الخطاب رض	شب یکشنبہ غرہ محرم سنہ ۵۰ ہجری از عام الفیل	بمجروح شدن ۲۶ ذی الحجہ سنہ ۲۳ ہجری و دفن شدن در ماہ محرم	۶۳ سال	مدینہ منورہ پہلو دوش سرور عالم	حنتمہ بنت ہاشم بن المغیرہ بن عبد اللہ	نہ پسر چہار دختر
ذو النورین ابو عبد اللہ عثمان رضی اللہ عنہ	سنہ ۹ از عام الفیل	روز جمعہ ۱۸ ذی الحجہ و قیل ۱۰ ذی الحجہ سنہ ۳۵ ہجری	۸۲ سال	در حش کوکب قریب جنۃ البقیع	ارویٰ بنت بن ربیعہ بن حبیب بن عبد الشمس	نہ پسر چہار دختر
ابو الحسن و ابو تراب امیر المؤمنین علی بن ابی طالب رض	سنہ ۳۰ از عام الفیل	بمجروح شدن شب جمعہ ۱۷ رمضان سنہ ۴۰ ہجری و فات یافتند شب یکشنبہ در کوفہ	۶۳ سال	در مسجد کوفہ بجنب آنحضرت صلعم و فاطمہ بنت اسد و فرزندان بخوف اعدا خواہر ہا شاہزادہ و قبہ در مسجد کوفہ	فاطمہ بنت اسد بن ہاشم بن عبد مناف	شاہزادہ پسر و شاہزادہ دختر
سیدۃ النساء الرسل المعصومہ البتول سیدۃ النساء فاطمہ زہرا رضی اللہ تعالیٰ عنہا	در مکہ معظمہ سنہ ۳۰ از عام الفیل و قیل بعد نبوت سنہ ۴۱ از عام الفیل	سنہ ۱۱ ہجری در مدینہ منورہ	۲۹ سال	جنت البقیع مقبرہ مدینہ منورہ	ام المؤمنین خدیجہ بنت خویلد	سہ پسر سہ دختر

Marfat.com

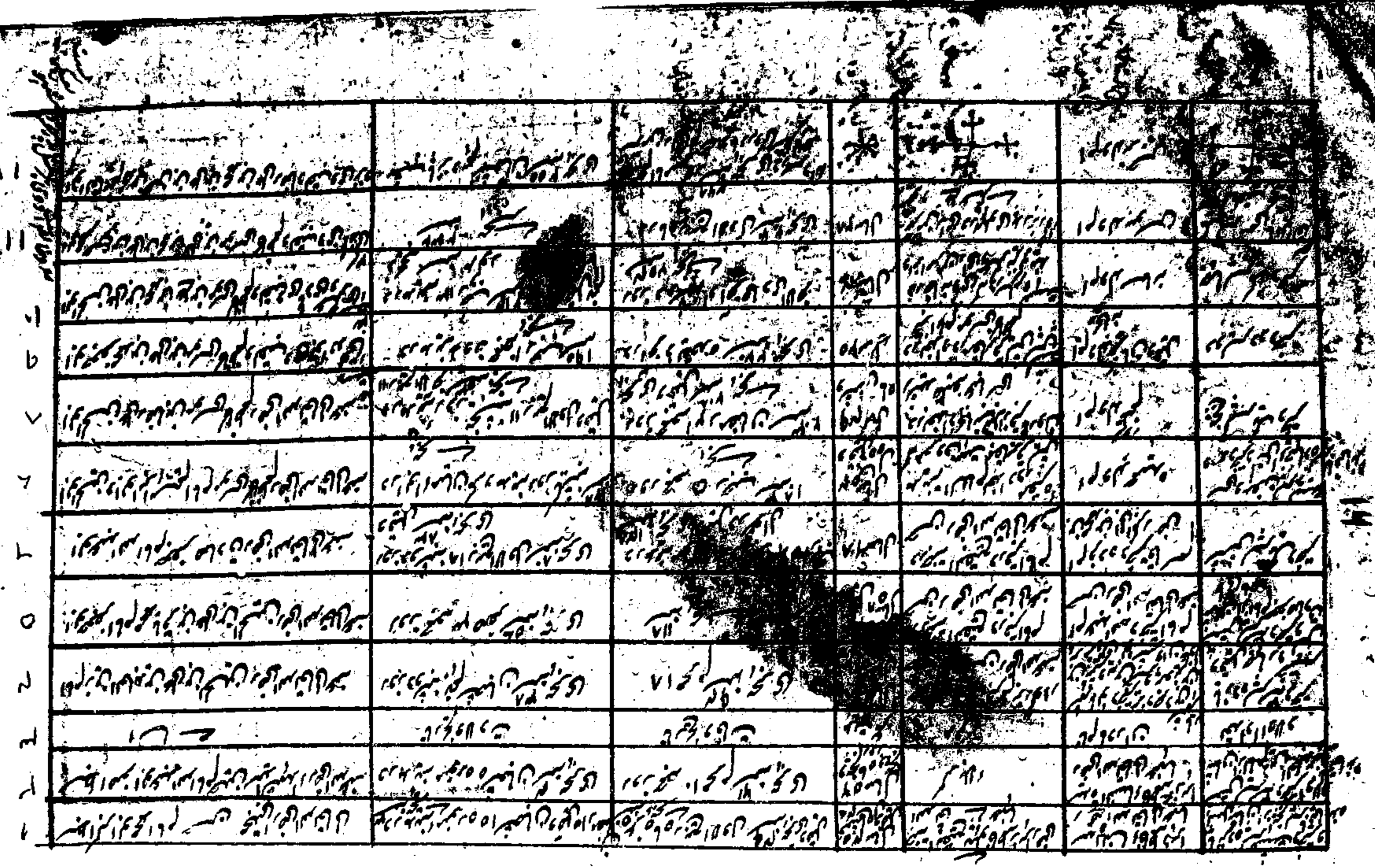

135147